

# **BOLETÍN**

# **INFORMATIVO**

# **G.E. NIPHARGUS**

**DANDO BREA DESDE 1970**



## INTRODUCCIÓN

Como todos los años, os contamos lo que ha hecho el grupo este último año. Empezamos por las hojas de salidas registradas, separadas por actividad espeleológica “ normal “ y de exploración. En las siguientes páginas, se detalla también los relatos de tres viajes internacionales, el premio concedido al GEN por la FECYL, el cursillo de iniciación y los espeleólogos del año.

Espero que os guste y un abrazo para tod@s.

## **RECOGIDA DE HOJAS DE SALIDA DEL 2014**

A continuación, se expone todo lo que se ha realizado, gracias a los resúmenes de vuestras actividades aportados.

**FECHA:** X-Enero-15

**NOMBRE CUEVA:** El Lérdano

**LOCALIDAD:** Villabasil

**ACTIVIDAD:** Visita

**PARTICIPANTES:** Natalia, Chema, Cristina y gente del Nubis de Palencia.

**RESUMEN ACTIVIDAD:**

Nos juntamos gente del Nubis de Palencia, Bea y Miguel de Logroño. Llegamos a la boca del Lérdano a las 13:30, allí los que no entrabamos ( Chema, sus hijos y otra niña) comimos un chocolate. Los que entraban en la cueva se pusieron “contentos” con champán, chocolates, dulces, etc., para celebrar el nuevo año. Nos quedamos en el albergue de espinosa para dormir.

Al día siguiente nos fuimos algunos a la cueva de los Cárcabos , lo pasamos bien y gustó la cueva.

**FECHA:** 10-Enero-15

**NOMBRE CUEVA:** Fuente Molinos

**LOCALIDAD:** Puras de Villafranca

**ACTIVIDAD:** Visita

**PARTICIPANTES:** Arturo, Andrés, Rodro, Mai, Karlitos, Astrid y Bruno.

**RESUMEN ACTIVIDAD:**

Realizamos la típica visita a Fuente Molinos, rapelamos del 3 Nivel desde unos cintajos a mitad del pasamanos, pequeño roce, pero bien.

**FECHA:** 12-Enero-2015

**NOMBRE CUEVA:** La Gándara

**LOCALIDAD:** La Gándara

**ACTIVIDAD:** Visita

**PARTICIPANTES:** Alfredo, Joaquín, Jordi, Mariajo y yo (Almu)

**RESUMEN ACTIVIDAD:**

Temporal de nieve , poco movimiento por el local ...Joaquín me incita y a la pa Cantabria , a lo loco ... se nos unen Alfredo y Mariajo (juas otros zumbaos jajá jajá)

Teníamos ganas de visitar la Gandara hasta el salto del ángel , este es el tercer intento ya va siendo hora , cuando vamos llegando llamamos a Jordi y también se anima se reunirá con nosotros por la mañana , cenita rica donde Margari , y al sobre no sin antes catar licores varios

Visita turística a la Cavidad hasta el salto del ángel y para casa que es domingo eso si nos la echamos biiiiiien larga y bien a gusto con los bocatas y los carajillos donde Margari esperando que cayera el hielo, la noche y a que la carretera estuviera en las peores condiciones posibles, para poder pegarnos algún susto que otro... menos mal que el casco si que tiene luces... porque lo que es nosotros, vamos unos iluminaos es lo que somos.

**FECHA:** 23/24- Enero -2015

**NOMBRE CUEVA:** El Soplao y Mimar La blanca

**LOCALIDAD:** Celis

**ACTIVIDAD:** Fotografía Espeleológica

**PARTICIPANTES:** Irene, Lorenzo y Raúl Velasco, con gente de espeleofoto

**RESUMEN ACTIVIDAD:**

Fotografía de la zona de Mimar, zona el bosque y el lago desecado. El domingo fotografiar en la cascada, en la sala del barro y sala “Mandra”. Exploración en zonas superiores, galería de la catedral.

**FECHA:** 7- Febrero -15

**NOMBRE CUEVA:** -----

**LOCALIDAD:** Alarcia

**ACTIVIDAD:** Prácticas

**PARTICIPANTES:** Arturo y Bruno

**RESUMEN ACTIVIDAD:**

Estuvimos dando un paseo por Alarcia hacia Jacotó, aprovechando la nevada que ha caído estos días. Unos con esquís de travesía, otros con raquetas y otros haciendo pozos a cada paso, divertido día.

**FECHA:** 21/22- Febrero -15

**NOMBRE CUEVA:** Sima La Pinilla

**LOCALIDAD:** Sierra de Arkamo

**ACTIVIDAD:** Exploración

**PARTICIPANTES:** David, Gorka, Alfredo, Mitxi, Crispi, Bruno, Alba, Alboroto, Roy, y yo (Almudena)

**RESUMEN ACTIVIDAD:**

Nos vamos para Vitoria a la sierra de Arkamo, contamos con Mitxi, esta vez te pilla cerquita eh... , dichosos los ojos, que te dejas ver bien poco por los oscuro, antes de empezar la actividad

tuvimos la grata visita de unos atentos agentes de la autoridad que metralleta en mano se interesaron por nuestra actividad , después de unas preguntitas sobre nuestra procedencia con toda su cabezota introducida por la ventanilla del vehiculo , y respirando los aromas naturales, curativos y relajantes de la furgó de Alfredo y Roy en un alarde de inteligencia confusión o aturdimiento o por los gases respirados ,adivinaron que íbamos ha hacer espeleo y educadamente minutos después se retiraron

El señor del tiempo se podía haber equivocado pero no, la lluviosa aproximación , hubiera sido bastante mas dura si no llega ser que llevábamos con nosotros al delicado Gorka que iba abriendo huella en la cacho nevada que había caído, (grache mile por facilitarnos al camino a los que somos mas muñecos) Una vez dentro, se reviso y topografió la cavidad , en la salida del pozo tuvimos un pequeño susto con una piedra del tamaño de un cartón de leche que se desprendió de la cabecera y nos paso a varios bastante cerca uuuuf ....quizás fue nuestro día de suerte si contamos que salimos ilesos tanto de la pedrada como de nuestro encuentro con la ley , cena y cata de alcoholes varios en la auto de Gorka , (cacho de hotel tío, gracias otra vez)

El domingo realizamos una visita a otra cavidad del entorno, estando dentro el tiempo suficiente para acabar con la bota de vino pasein y vuelta para casa .



**FECHA:** 21/22-Marzo-2015

**NOMBRE CUEVA:** Llolin y El Soplao

**LOCALIDAD:** Llolin y Bielva

**ACTIVIDAD:** Fotografía y Visita

**PARTICIPANTES:** Lorenzo, Mariajo, Raúl, Natalia, Chema y otros 9 de Espeleofoto

**RESUMEN ACTIVIDAD:**

El viernes a las 21,30 horas quedamos en la casa azul de la salida 269 en la autovía con dirección a Oviedo. Allí hacemos acopio de sobaos y palmerones y recogemos las llaves de la casa rural en Bielva. Nos encontramos los 3 del Niphargus (Raúl Velasco, Mariajo y Lorenzo), con los 4 de Madrid (Rupo, José Angel, Honorio y Blanca), los que proceden del país vasco y Navarra (Luis Moya, Antonio y Laura). Más tarde llegarían Adrián Vázquez y Raquel desde Medina de Pomar. Al día siguiente se unirían a la expedición Natalia y Chema, también del Niphargus. Todos hemos colaborado en varias ocasiones con [espeleofoto.com](http://espeleofoto.com).

La cueva del Llonín está en la localidad del mismo nombre y con amenaza de lluvia, nos adentramos por una galería meandriforme mirando atentamente en las paredes, pues cerca de esta cueva hay otra cerrada que alberga pinturas rupestres.

Tras varios destrepes y galería baja, salimos a una gran sala repleta de concreciones. La cueva supera con creces el kilómetro de galerías, pero la gran sala con zonas variadas y ascendentes y enormes gours vacíos, dan juego suficiente para iniciar un maratón fotográfico.

Las fotografías están colgadas en el blog de [espeleofoto.com](http://espeleofoto.com).

El domingo nos vamos a la cueva de El Soplao para fotografiar una zona nueva que ya reconocimos en la salida anterior. Pusimos en marcha 3 cámaras con sus respectivos fotógrafos y a eso de las 15 horas salimos para recoger material en la casa rural, comer e iniciar la vuelta a nuestros respectivos lugares de origen.

**FECHA:** 17- Abril -2015

**NOMBRE CUEVA:** Mendukillo

**LOCALIDAD:** Astitz

**ACTIVIDAD:** Fotografía

**PARTICIPANTES:** Natalia Galerón, Lorenzo y Raúl Velasco, y gente del Espeleofoto

**RESUMEN ACTIVIDAD:**

Raúl Velasco, Natalia Galerón y Lorenzo montan en el coche de Rupo por la mañana prontito para dirigirse a Astitz en Navarra. Allí hemos quedado con más gente de [espeleofoto.com](http://espeleofoto.com) procedentes de Álava, Navarra y Guipuzcoa.

La cueva de Mendukilo tiene un tramo abierto al turismo de zapatillas y otro tramo a la espeleo-aventura.

Esta vez la idea era hacer unas fotos con niños en la zona turística de zapatillas para la promoción que hace la gerencia de la cueva.

Así que usamos toda la mañana en el empeño. Salimos a comer en la caseta de recepción y luego volvimos para completar la jornada



con fotos de espeleo en zonas muy adornadas, con agua y realmente bonitas. En esta cueva está el famoso "guerrero" de piedra.

Unas gestiones con las guías proporcionó un acuerdo para realizar en junio un curso de fotografía.

Las fotos se pueden ver en [espeleofoto.com](http://espeleofoto.com) en un banner que se llama "Mendukilo".

Foto: Antonio (cuevero de Cantabria)



**FECHA:** abril 2015

**NOMBRE CUEVA:** Coventosa

**LOCALIDAD:** Ason

**ACTIVIDAD:** Visita turística

**PARTICIPANTES:** Rodro, Kris, Jay, Perla

**RESUMEN ACTIVIDAD:**

Visita turística de iniciación con varios colegas. Recorrimos la sala de los Fantasmas, El gran Gour y los lagos y los smíticos lugares. Para rematar una buena cena donde la margari.

**FECHA:** 11- Abril -2015

**NOMBRE CUEVA:** Charancho II

**LOCALIDAD:** Mijangos

**ACTIVIDAD:** Visita y prácticas de instalación

**PARTICIPANTES:** Paula, Taja, Antico

**RESUMEN ACTIVIDAD:**

Día épico de espeleología.

Amaneció un día dificultoso, pero nuestra determinación era insuperable. Sabíamos que podríamos coseguirlo. Sabemos que la espeleo es un estado de ánimo, no habíamos empezado a ascender y casi sin darnos cuenta habíamos llegado al collado, no cabe duda, todo se debía al perfecto estado de forma de nuestros fornidos ovarios y testículos.

Las cabras corrían asustadas, jamás vieron semejante paquete de espeólogos,. La cima preciosa y la sima divertidísima. Ahora somos tres jóvenes felices.

Gracias a todo el GEN. Os queremos, un profundo y húmedo beso de tornillo.

Erecto, Antico, Taja y Paula.

**FECHA:** 27- Abril-2015

**NOMBRE CUEVA:** Uralaiga

**LOCALIDAD:** Galbames

**ACTIVIDAD:** Visita

**PARTICIPANTES:** Mariajo, Lorenzo y Adrián Vazquéz

**RESUMEN ACTIVIDAD:**

Es lunes, pero Mariajo y Adrián tienen el día libre y Lorenzo también. Así que se van a conocer una cueva-mina que tiene una topografía de ocho kilómetros y que podría ser topografiada posteriormente si tiene buenas tomas.

La cueva de Uralaiga se conoce también como “La Magdalena” por tener en la entrada una ermita a la virgen que lleva su nombre. Día muy lluvioso, así que empapados de camino, nos recibe un rebaño de cabras. Entrada muy amplia y exploración cómoda sin eso de cuerdas, aunque vemos que tiene una sima que conecta con el interior en una gran sala.

Buscamos más cueva a través de galerías mineras y vemos en los soplados minerales, cristales de cuarzo y calcitas muy interesantes.

Hicimos alguna foto sobre la marcha y vuelta por Burgos.

**FECHA:** 17-Abril-2015

**NOMBRE CUEVA:** Torquilla de Urrez

**LOCALIDAD:** Urrez

**ACTIVIDAD:** Visita

**PARTICIPANTES:** Lorenzo, Julia y Paul

**RESUMEN ACTIVIDAD:**

Pese a las pocas ganas con las que Lorenzo ( texto tachado)

Conseguí convencer a Lorenzo para que viniera conmigo y con Paul a la Torquilla aunque me costó lo mío. Recogimos a Lorenzo en su casa a las 11 y estaba lloviendo, afortunadamente para cuando llegamos a Urrez ya había parado y nos permitió entrar secos. Instaló Paul, Lorenzo nos llevo a la sala de la Música, donde practicamos un poco la fotografía subterránea y luego hicimos la ruta hasta el termómetro, con explicación de la cueva incluida.

Fue un paseo muy agradable y ligero, tanto que a las 3 ya estábamos fuera, con lección de fotos aprendida.

¡Gracias Lorenzo por acompañarnos !!!

**FECHA:** 25- Abril-2015

**NOMBRE CUEVA:** La Fresca

**LOCALIDAD:** Asón

**ACTIVIDAD:** Visita

**PARTICIPANTES:** Andrés, Rodro, Cris, Mai y gente del Mirandés

**RESUMEN ACTIVIDAD:**

Salimos de Burgos, llegamos a las casucas del Asón donde nos encontramos con Rodro, Cris y los chicos de Miranda. Nos cambiamos y cogimos el material y subimos hacia la Fresca, donde el ascenso hacia la cavidad, nos marcamos un “Danone” en toda regla y aparecimos justo en la parte de debajo de la cueva. Cuando conseguimos llegar, por fin entramos. Andrés y Mai llegaron hasta el trascalín y se dieron la vuelta, porque Mai se había jodido la rodilla. El resto siguieron e hicieron una ruta que ya nos enseñará el Rodro.

Después de unos buenos huevos con chorizo en la Margari, emprendimos el camino de vuelta a Burgos, paramos en el mirador de la Gandara y Diego del Mirandés, llama a Andrés porque Rodro se había dejado su mochila en su furgo, oohhhhhj!! Que torca el Rodro...

**FECHA:** 1-Mayo-2015

**NOMBRE CUEVA:** Torquilla

**LOCALIDAD:** Urrez

**ACTIVIDAD:** Visita

**PARTICIPANTES:** Cris, Arturo, Cooper y Bruno

**RESUMEN ACTIVIDAD:**

Una salida típica a la torquilla, de paseíto.

Hemos observado que el cable de la rampa después del pozo de entrada se ha roto la cabecera, alguien está poniendo parabolts y lo ha roto. En la escala también han puesto una cuerda.

**FECHA:** 18 – Julio - 2015

**NOMBRE CUEVA:** 7 Camarillas

**LOCALIDAD:** Mijangos

**ACTIVIDAD:** Fotografía

**PARTICIPANTES:** Lorenzo, Mariajo, Pablo y Raquel

**RESUMEN ACTIVIDAD:**

Lorenzo probó sus flashes nuevos y quedaron fotos chulas, aunque no de exposición. La cueva sorprendente, poco desarrollo pero grandes dimensiones. Muchos calor.

**FECHA:** X de Julio del 2015

**NOMBRE CUEVA:** Cueva Mur

**LOCALIDAD:** Ramales de la Victoria

**ACTIVIDAD:** Visita

**PARTICIPANTES:** Arturo, Mariajo, Mariano, Andrés y Rodro.

**RESUMEN ACTIVIDAD:**

El domingo por la mañana ponemos rumbo a Ramales. Haremos una visita circular con clama, haciendo fotos y flipando con las formaciones. Nos despistamos un poco antes del paso de los retales y

nos costó encontrar la continuación, era fácil, pero nos lo pasamos de largo.

Al final estuvimos 8 horas dentro, un placer la compañía, un grupo variopinto pero funcional. Gracias.

PD: La próxima cueva que haga Andrés, la hará como casado.

**FECHA:** 14/17 - Agosto -2015

**NOMBRE CUEVA:** Barranco de Barrabés, Aigueta de Eriste IV, Ferrata de Sacs

**LOCALIDAD:** Benasque

**ACTIVIDAD:** BArranquismo y ferratas

**PARTICIPANTES:** Javi, Paula, Rubén y Héctor

**RESUMEN ACTIVIDAD:**

Al final debido a las condiciones climatológicas nos dirigimos al valle de Echo, donde el primer día pudimos realizar los barrancos de Estriviella y la Boca del Infierno.

El segundo nos dirigimos hacer el barranco, La foz de la canal, donde conocimos a unos chicos, los cuales nos enseñaron el barranco de "Barraso", que realizamos al día siguiente y donde pudimos realizar un tobogán de 12 metros con salto al final.

**FECHA:** 24-08-2014

**NOMBRE CUEVA:** Vacas- Arenas

**LOCALIDAD:** Hoz de Arreba

**ACTIVIDAD:** Visita familiar

**PARTICIPANTES:** Mariajo y Pablo, y tres sobrinos de mariajo

**RESUMEN ACTIVIDAD:**

Entramos por vacas, salimos por la hoya, y entramos en Piscarciano hasta el barro para los enanos se mancharan bien de ello. Y pequeña visita a la galería del pueblo.

**FECHA:** 21 – Noviembre - 2015

**NOMBRE CUEVA:** Torquilla de Urrez

**LOCALIDAD:** Urrez

**ACTIVIDAD:** Visita

**PARTICIPANTES:** Rubé, y acompañado por David

**RESUMEN ACTIVIDAD:**

Después de un día de recogida de ssetas por la zona, entramos a visitar la torquilla de Urrez, Donde disfrutamos de los sonidos de la sala de música y luego recorrimos la cueva, hasta llegar al termómetro final hasta comprobar la excelente temperatura de 11 grados.

Una vez llegados al final, nos volvimos tranquilamente para poder disfrutar de un café calentito y recuperarnos del frío día en el bar del pueblo.

A continuación lo que nos relatan en las **salidas de exploración:**

### **Campaña Semana Santa.**

Alba Alboroto Manu y yo (Almu)

Jueves 2

Fuimos a revisar y topografiar una sima pendiente del tubi de hace algún tiempo la 432 bajamos Alba , Manu y yo (Almu) mientras alboroto cuidaba de nuestro aurea al solete, la topografiamos y revisamos un caletín paralelo que no iba a ningún lado , al subir realizamos la buena obra del finde y sacamos de la sima a un sapo y una salamandra espero que tengan suerte en el exterior , sobre todo la

salamandra que sin querer la esmochamos un poco, seguimos prospectando por la zona encontramos otra, bastante estrecha y después de muchos intentos solo logro entrar un poco Alba, el pozo vertical continua igual de estrecho, y sin corriente de aire, la declaramos impenetrable, el caso es que intentando colarnos primero uno, luego otro y otro, y otra vez, echamos allí la tarde, de vuelta al albergue, nos encontramos con el otro grupo, Bruno, Crispi, Arturo y Elena que salían de otra sima y juntitos bajamos para el albergue



El viernes 3

Bajada a la canal, a Alboroto, Manu y a mi se unen Javi, Lagar, Judith, Dani y Sara, por cuestiones de salud Alba no baja, (anda un poco pocha, pobriña...) somos una buena cuchipandi, vamos a probar la nueva instalación de seco en los pozos que se ha currado Alboroto y Manu hace un par de findes y jaja...algo he oído de unos péndulos,



nada mas empezar toma ahí el pendulazo juas juas.... Puedo imaginar como se lo ha pasado el rastafari jugando con su uña correteando por las paredes , menudo titán , bueno llegamos al fondo y al lío , hacemos un par de equipos y nos dirigimos hacia al laberinto chavi , a realizar unas escaladas pendientes alboroto Manu Javi y yo por un lado revisamos la parte superior de la escalada que había dejado instalada en fijo la Crispi en una salida anterior, unos metritos de topo pero al final se convierte en impenetrable , manu casi pliega su fémur intentando salir (jajájajá ...Manuu'ú para que quieres tu plegar el fémur jajaja) hacia el otro lado alboroto se curra otra trepadita y bueno.... resulta ser un tapón de bloques que caen en la misma galería . y desde enfrente da bastante grima ve como asoma su bota encima del bloque , ( baja de ahí que te vas a estazar) en el otro equipo Lagar , Judith , Dani y Sara , hacen una escalada y la dejan en fijo, bien... parece que continua , recogemos achiperres y nos vamos, Javi, Dani Sara Lagar y Judith salen , les acompañamos hasta la base y nosotros nos vamos pa nuestro vivac aay dulce hogar ...

Sábado 4 desinstalación de la escalada de laberinto y exploración de su continuidad...OH sorpresa hemos salido a la base del pozo de 12 juas, juas juas esta cueva nos vacila aun así... bonito pasein, después nos dirigimos a otra escalada pendiente en la galería chula y juas jaus el rastafari acaba.... ohh jijj en la galería grande, pues ala vamos paya en otro delicioso paseo a cerrar poligonal en esta galería al fondo del laminador vemos dos pozos pendientes de revisar , a la vuelta para el vivac el pozo de sala de entrada queda revisado

Domingo 4 levantarnos con la calma chicha hacer inventario, recoger y pozo para arriba.

## Bajada Canal 7-8 Marzo

Bruno, Crispi, Kike, Alba, Alboroto, Niño, Ana , y yo (Almu)

Entrada a la canal con la intención de cambiar los pozos de entrada y eliminar un par de incógnitas,

Salimos a las 21.00 de Burgos con intención de entrar la misma noche , organizamos bultos y alboroto no encuentra su pantin buuuuf ... miramos estado de puertos y decidimos jugarnos ir por la sia que lo marcaba abierto la llegada del cartel miiierda cadenas uno de los vehículos que íbamos no tiene cadenas .. joder primer retraso en esta triste salida que desde el minuto cero se empezó a torcer , vuelta y por los tornos , pasamos por el albergue de jordi a intempestivas horas a coger el taladro y las baterías organización de vehículos y para adentro ,no se a que hora estábamos en la boca pero acabando de equiparnos Alboroto se dio cuenta que no teníamos brocas, unos momentos de confusión , intentando recordar si había o no en el vivac puesto que en ese momento no teníamos el inventario Bruno y Crispi vuelven donde Jordi para coger unas brocas y ya de paso cenar y dormir ,el resto vamos para adentro .... Entre bajar los pozos , llegar al vivac cenar un poco y comprobar que Si que había brocas nos metimos en el saco pasadas las 5 de la mañana , decidimos no poner el despertador y que cuando llegaran Crispi y Bruno nos despertaran , El sábado a eso de las 11 llegaban al vivac a darnos los buenos días , tardamos un ratito en desayunar y ponernos en marcha , Crispi nos cuenta que se le ha jodido su luz y que estará todo el finde con un triste frontal , dos equipos Niño, Kike , y Alboroto a reinstalar los pozos , Bruno Crispí, Ana, Alba y yo (Almu ) a realizar un par de escaladas en el laberinto chavi

Perdimos un poco de tiempo en identificar el meandro de entrada y eso que Alba aviso que creía que el sitio era ese , Una vez en el sitio había que hacer 2 escaladas , que por motivos varios , ( un solo taladro, clase de roca , roces y demás ) solo nos da tiempo a realizar una y dejarla en fijo se acerca la hora de volver al vivac y estamos a

topo metros 0, cuando Crispi estaba terminando de instalarlo oímos las voces de nuestros compis que vuelven de los pozos y nos cuentan sus desventuras ... Después de echarle un rato y un esfuerzo en subir desinstalando , todo el pozo de entrada , en la primera repisa recogen el taladro , las baterías y las cuerdas que habíamos dejado el día anterior , se disponen a realizar la nueva instalación y en el primer agujero que iban a perforar el jodido taladro decide pararse , Alboroto piensa que es la batería y la cambia , pone otra ...y otra ...y hasta 4 baterías , pero no hay cojones ...el juguete no funciona .. Así que nada...supongo que se les pasaría por la cabeza irse al camping a echar una cerveza y que le dieran por el culo a la cueva, es de agradecer que fueran buenos amigos y se instalarían el pocete, aunque fuera por donde estaba ya que estamos dentro, (gracias chicos no todos los días la peña tiene una oportunidad así de abandono y no la aprovecha, un besote de veras) el domingo Bruno repara nuestra instalación de agua,mientras hacemos el inventario y nos vamos a casa un poco apenados por los resultados de la salida , pues nada otra vez será , para que insistir ... si no es día, pues no lo es

## **Sima de la pinilla.**

David, Gorka, Alfredo, Mitxi, Crispi, Bruno, Alba, Alboroto, Roy, y yo (Almudena)

Nos vamos para Vitoria a la sierra de Arkamo, contamos con Mitxi , esta vez te pillas cerquita eh... , dichosos los ojos, que te dejas ver bien poco por lo oscuro, antes de empezar la actividad tuvimos la grata visita de unos atentos agentes de la autoridad que metrallada en mano se interesaron por nuestra actividad , después de unas preguntitas sobre nuestra procedencia con toda su cabezota introducida por la ventanilla del vehículo , y respirando los aromas naturales, curativos y

relajantes de la furgo de Alfredo y Roy en un alarde de inteligencia confusión o aturdimiento o por los gases respirados ,adivinaron que íbamos ha hacer espeleo y educadamente minutos después se retiraron

El señor del tiempo se podía haber equivocado pero no, la lluviosa aproximación , hubiera sido bastante mas dura si no llega ser que llevábamos con nosotros al delicado Gorka que iba abriendo huella en la cacho nevada que había caído, (grache mile por facilitarnos al camino a los que somos mas muñecos) Una vez dentro, se reviso y topografió la cavidad , en la salida del pozo tuvimos un pequeño susto con una piedra del tamaño de un cartón de leche que se desprendió de la cabecera y nos paso a varios bastante cerca uuuuf ....quizás fue nuestro día de suerte si contamos que salimos ilesos tanto de la pedrada como de nuestro encuentro con la ley , cena y cata de alcoholes varios en la auto de Gorka , (cacho de hotel tío, gracias otra vez )

El domingo realizamos una visita a otra cavidad del entorno, estando dentro el tiempo suficiente para acabar con la bota de vino pasein y vuelta para casa

### **C-180 por Bruno.**

Bueno, pues después de unas cuantas entradas, después de la sarta de putaditas que hay que pasar para llegar, después de 4 metros de desobstrucción y después de ver las toneladas de paciencia que tienen l@scompañer@, este finde hemos pasado.

Empieza como siempre:

Llegamos el viernes por la noche, Arturo, Cris, Graci, Natan y yo (Brunete). Preparamos material, elegimos la estrategia y a la litera.Hay que decir que comienza la Campaña y el albergue es un hervidero de

gente pero a estas horas esta todo tranquilo. Amanece un día soleado, y ya hay movimiento. Están David, Manu, Almu, Danone...

Nosotros nos vamos al repetidor, a bajar al valle y a subir a la dolina. Pero hoy es diferente. Sin prisa, todo más relajado, pero también más fluido. En un periquete estamos en la estrechez. Hay más corriente que ningún día e incluso parece más amplia. Aquí abajo estamos Cris y yo.

Arturo, Natan y Graci se han quedado más arriba cambiando una cuerda, para poder usarla luego. Con un caramelo consigo pasar. Jajaja, nos vacila. Salgo a la cabecera de dos pozos paralelos. Bajo por el más cercano a mí. Es más corto de lo que imaginaba, pero en su base gana amplitud. Nos volvemos a juntar los 5. En el lateral, hay un meandro bastante estrecho y desfondado, avanzo como puedo, pero se convierte en impenetrable, queda descartado. En el suelo hay un pequeño sumidero, tiramos unas piedras, y parece que tira. Cris se pasa al pozo paralelo para ver si hay alguna continuación más cómoda, pero acaba ahí. Así que nos liamos a pegar mazazos y a quitar cascotes. Nuevamente es Cris quien baja la primera por esta estrechez, llega a una repisa, 14 metros más abajo, y nos dice que hay tema. Bajo yo y me gusta lo que veo, cambia completamente, ahora estamos en otro meandro bastante amplio, que desciende de forma vertiginosa,



paredes negras y lavadas, con corriente activa de agua. Esta morfología me resulta muy familiar, guiño, guiño. Repisa de metro, rapel de 22 m. Otra repisa de metro y rapel de 10m. Repisa más amplia, un pasamanos y se acabó la cuerda. Me quedo en la cabecera de otro pozo, en el que tiro piedras y no parecen detenerse.

Como ya no podemos hacer nada nos vamos a la calle, son las 22:00, llevamos 12 horas de curro, pero es como si hubieran pasado unos pocos minutos. Creo que no somos conscientes de a donde hemos llegado.

Volvemos al albergue, donde hay un montón de gente, todos los que estaban por la mañana, los que han ido llegando por la tarde, Jorgito, Nines, Lorenzo, Rolo, Susana, Gorka, etc, etc, y donde nos esperan con una generosa parrillada. Cenamos, compartimos las aventuras del día, y pronto a dormir, que mañana hay que volver, a acabar con la topo. Como lo prometido es deuda, el domingo entran Arturo, Natan y Graci

a coger los datos que nos faltan. Amanece un día gris y lluvioso, cuesta arrancar, pero merece la pena. Cris y yo nos quedamos en la calle como apoyo exterior, después de unas pocas horas salen los compañeros, a quienes recibimos con un buen café caliente en la boca de la cueva, para subir los ánimos. Como ya he dicho es un día gris y lluvioso, pero no consigue borrar la sonrisa de nuestras caras.

Volvemos al albergue y nos ponemos a meter datos bajo la atenta mirada de David que nos enseña algún truquillo de Vtopo.

Es tarde ya, y tenemos que volver a casa.

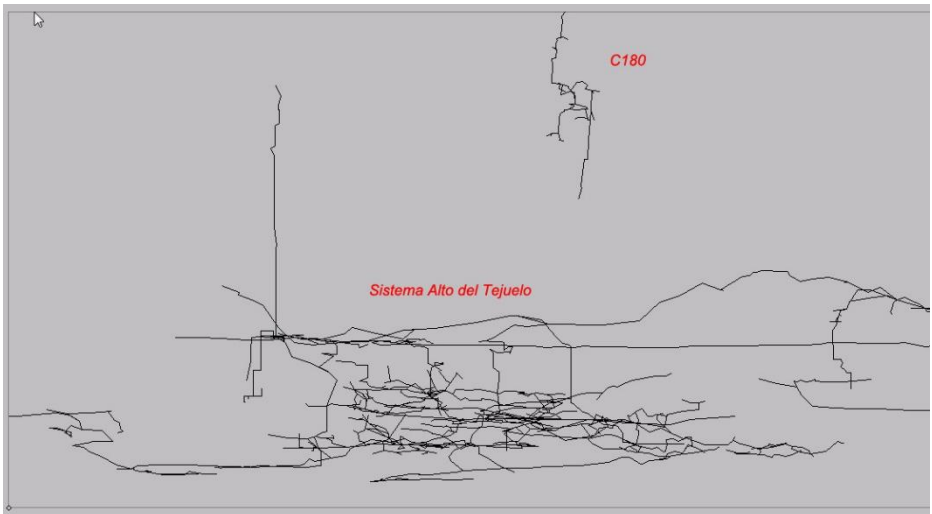

Además de las pocas relatadas en el boletín, hay muchas más de entradas de blog de nuestros chic@s en <http://torcadelrioperdido.blogspot.com.es/>

## **DATOS SOBRE LAS HOJAS DE SALIDAS**

Bueno, como el año pasado, vamos a tirar un poco de estadística a ver si hemos mejorado un poco en este tema de reportar las actividades. Como es el caso, también lo hacemos por tipo de salida.

- Hojas de salida “normal” bien rellenas: 20
- Hojas de salida “normal” mal rellenas: 27
- Hojas de salida de exploración bien rellenas: 6
- Hojas de salida de exploración mal rellenas: 15

Lógicamente de las mal rellenas, no están reflejadas en el boletín, ya que tengo imaginación, pero tanto no.

Pero se puede confirmar que hay 68 salidas registradas, alguna mas habrá, que aún hay much@ pirata por ahí....

¡Hemos mejorado respecto al año pasado, muy bien peña!!!

Para este año, por favor, el que quiera mandármela por correo que lo haga a [boletín.niphargus@gmail.com](mailto:boletín.niphargus@gmail.com), gracias txavalería!!!



## **ACTIVIDADES INTERNACIONALES**

Como es bien sabido, en el GEN hay much@ aventurer@s que se les queda el territorio nacional pequeño y buscan nuevas opciones fuera de las fronteras. A continuación ofrecemos tres relatos.

### **Viaje a Yucatán, Méjico, por Lorenzo.**

Desde el día 1 de Mayo y hasta el día 9, Mariajo y Lorenzo se van de cuevas a Méjico. Lo hacen junto a otros espeleólogos que colaboran con [espeleofoto.com](http://espeleofoto.com).

La idea inicial es visitar durante tres días y hacer fotos en el sistema de 30 km. de desarrollo de Río Secreto en Bahía del Carmen.

Río Secreto está en un paraje natural protegido y se accede a través de una pista de 7 km. Las exploraciones y visitas las controla una empresa que lleva el nombre de la cueva y tienen una buena organización para acceder a la cavidad. Hay 13 entradas por cenotes que luego se conectan en galerías subterráneas.

la cueva se descubre en el año 2006, por lo que es bastante joven en las exploraciones. Todavía se está realizando la topografía integral.

Se ha cuidado y respetado al máximo la cavidad, hasta el punto que no hay casi cemento y en las entradas verticales se han colocado escaleras de madera.

La cueva se desarrolla en casi su totalidad con zonas de agua, donde es necesario nadar para progresar por las galerías. Estas galerías están fuertemente carbonatadas y los techos bastante cercanos a la superficie, por lo que es muy normal encontrar raíces en el recorrido y algunas de ellas han sido el preludeo de formaciones litogénicas. El espectáculo por tanto, está garantizado. Hay pocos minerales que se mezclen con las calizas, así que el

entorno es blanco y solo en algunas ocasiones las formaciones adoptan colores amarillos o pardos por la mezcla con arcillas y más esporádicamente tonos grises o negruzcos como consecuencia de arrastres detríticos de restos orgánicos en el exterior.

También es evidente el origen calcáreo cuando ves constantemente orbitolinas, rudistas , y todo tipo de fósiles; incluidos los corales.

Hicimos tres visitas en tres días alternos: el primero por una ruta que la llaman de "la alegría". Un guía y un fotógrafo nos acompañaban como si fuésemos turistas normales y corrientes. El resultado fue espectacular. A la salida nos invitaron a comer en un buffet sencillo, que también entra en el contenido de la visita. El fotógrafo (Juan) que era un espectáculo verle nadar portando la cámara y el flahs con el brazo en alto, nos regaló un "pincho" con las fotos que hizo de todos.

El segundo día entramos por una ruta que llaman de "La Vasija" y a propuesta del jefe de fotógrafos (18 en total), entramos para iniciar un curso de fotografía en cueva, al tiempo que hacíamos algunas fotos para llevar de recuerdo. Les debió de gustar mucho, pues el tercer día entraron varios grupos de fotógrafos que se alternaban en las indicaciones de Rupo para las fotografías en equipo. Esta ruta la llaman "Suprema" y estuvimos todos los viajeros.

A la salida de la cueva, de nuevo nos sorprendieron con unos pollos asados "enterrados", envueltos en hoja de plátano y luego agradecimientos por ambas partes.

Hubo intercambio de camisetas, besos, abrazos y buenas intenciones de visitas cueveras.

Los demás días fueron para visitar las ruinas mayas, cenotes, playas para snorkel y un parque natural (Shian Kan) donde pudimos ver delfines junto a la barca, tortugas y la isla de los pájaros, junto a los manglares.

Sin duda, un viaje recomendable y apto para todo el mundo.

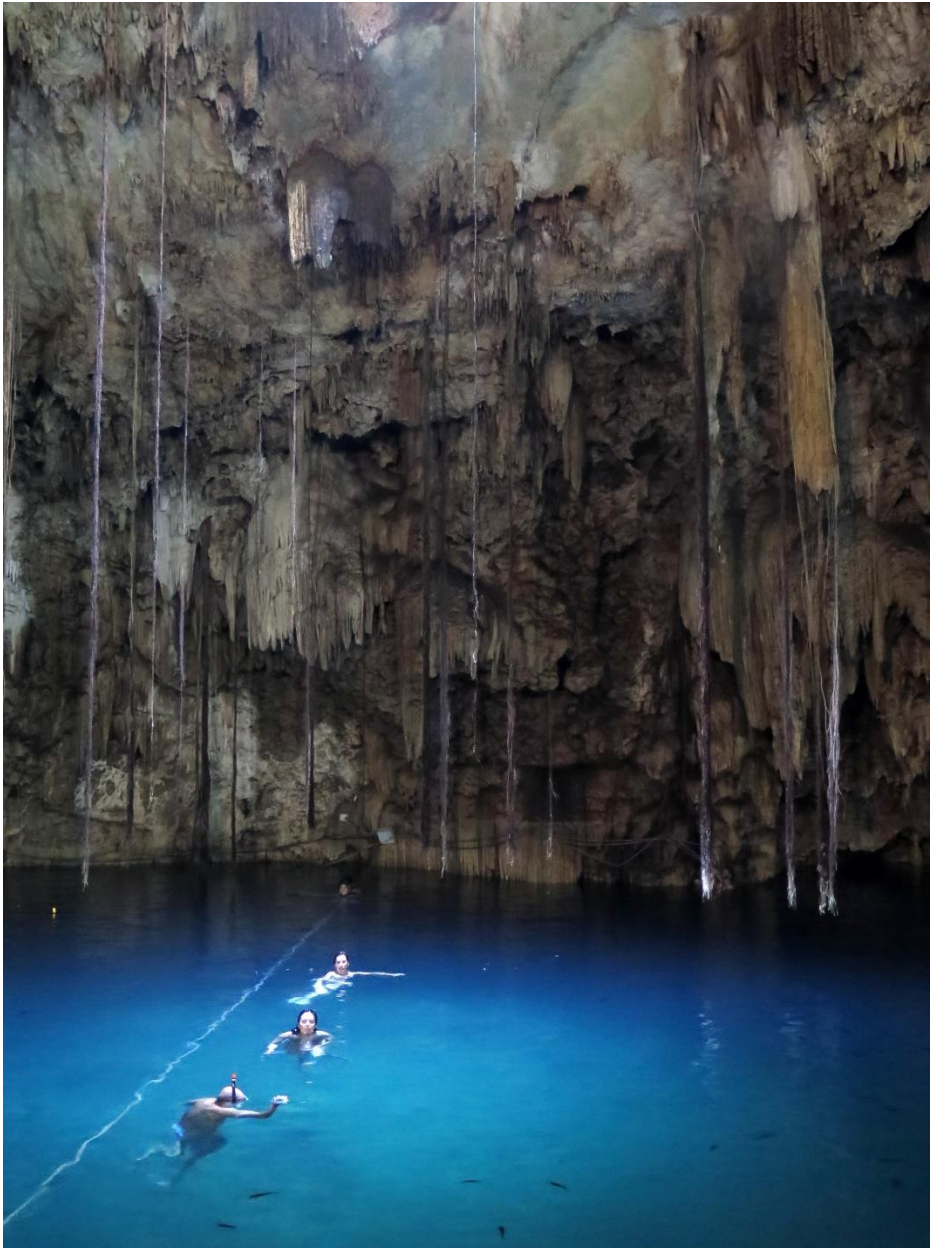

## Viaje a Nepal, por Jose Manuel.

### IMPRESIONES DE UN VIAJE POR KATMANDÚ Y EL ALTO MUSTANG (NEPAL – HIMALAYA)

Lo que vas a leer es la crónica de un viaje por Nepal, un relato de lo acontecido por parte de los que allí fuimos entre octubre y noviembre pasados.

Habrás oído eso de que a perro flaco todo son pulgas. Bueno pues el ejemplo vivo de que ese dicho popular es bien cierto se encuentra en ese pequeño país del Himalaya, pobre, aprisionado entre dos gigantes y asolado por un terremoto en abril de 2015, que lo dejó postrado. Más si cabe.

Del grupo de nueve que decidimos hacer un *trek*, cinco ya habían estado en Nepal. No era mi caso. Pero el que algunos decidieran no solo repetir sino tripitir e incluso cuatritipir, ya me dio buena espina para embarcarme en esta empresa. Ya algunos conocían la zona del campo base del Everest o de los Anapurnas, los clásicos, con impresionantes paisajes alpinos, glaciares, nieves perpetuas y relieves estridentes. Pero faltaba por ver una zona mucho más aislada por las severas restricciones legales de acceso. Esta vez la elección fue una región que, por su aridez, no asociamos con Nepal y tendemos a ubicar más bien en la zona centroasiática o tibetana. Relieves más suaves y desérticos, llenos de barrancos secos las más de las veces y afectado todo sobremanera por la erosión. Hablo del Alto Mustang

Antes que nada vamos a describir someramente el país en el que se ubica Mustang.

A grandes rasgos, el relieve del Nepal es accidentado en su casi totalidad. La única llanura digna de ese nombre es el Terai, que está al

sur, lindando con la India. La cota mínima es de 60 metros sobre el nivel del mar. Al Terai van a parar los ríos que descienden de las montañas camino del Ganges, ya en la India, y que recoge todas sus aguas para verterlas al Océano Índico por el golfo de Bengala. Del Terai hacia el norte pasamos gradualmente a zonas de colinas y suaves relieves en los Montes Siwalik para ascender gradualmente a los Mahabharata y culminar en la gran cordillera del Himalaya coronada por una buena cantidad de ochomiles entre los que destaca – lo diré en su nombre nepalí – el Sagarmatha (8.848). Para los menos familiarizados, el Everest. Al otro lado está ya el Tibet, reino tradicionalmente independiente hasta su anexión por China en los años cincuenta. Un conflicto que sigue trayendo cola.

¿Y a todo esto, dónde se encuentra Mustang? Una vez que tenemos una ligera idea de Nepal, diremos que el lugar que nos ocupa es un inmenso valle horadado por el río Kali Gandaki en pleno Himalaya, en la zona centro norte del país ligeramente escorado al oeste. El Kali Gandaki es el mayor y más largo tajo fluvial que divide la, por otra parte alargada forma del Himalaya. Se dice de él que es el valle más profundo del mundo por cuanto que en escasos cuarenta kilómetros se pasa de los 900 metros de altura sobre el nivel del mar de su lecho en la localidad de Beni a los 8.172 del Dhaulagiri, la séptima montaña más alta del mundo.



Desde un punto de vista geológico y atendiendo a una perspectiva generalista sobre el origen del territorio del Alto Mustang, debemos remontarnos a finales del Cretácico, hace setenta millones de años, cuando la *Placa Indoaustraliana*, en la que viajaba el actual subcontinente indio, y la Placa Euroasiática colisionaron. A medida que la India se aproximaba más a las tierras que hoy ocupa China, el océano que separaba a ambos bloques de tierra, el *Océano de Tetis*, inició un proceso de desaparición que se prolongaría durante veinte millones de años. Al cabo de los cuales el empuje de la *Placa de la India* comenzó a elevar el relieve de la litosfera de la *Placa de Eurasia*, y los plegamientos que produjo la colisión son lo que hoy conocemos como los Himalayas. Es un proceso que aún no ha terminado y todavía hoy sus cumbres siguen elevándose al igual que la Meseta Tibetana, en cuyo borde meridional se encuentra la zona objeto de nuestro viaje, pues la India continúa desplazándose hacia la *Placa de Eurasia* cinco centímetros al año. Esto hace que los movimientos sísmicos sean frecuentes cuando las placas se rozan y se asientan de nuevo, como ha ocurrido en Nepal con terribles consecuencias durante el pasado mes abril de 2015.

Sobre estas colosales cordilleras comenzaron a actuar, durante el Terciario y el Cuaternario, los agentes erosivos externos que no han dejado de modelar el relieve hasta nuestros días. Entre ellos cabría destacar la erosión fluvial y la erosión glaciár, que en el área del Alto Mustang han dado lugar a profundos desfiladeros y cañones como los labrados por el río Kali Gandaki y sus afluentes tributarios, así como las espectaculares morrenas glaciares próximas a Ghuma Thanti y a Bacha Khola, en el itinerario hacia el campo base del Saribung, lugares de los que pronto hablaremos.

Por otra parte, la existencia de potentes depósitos sedimentarios de variada litología, explican las numerosas formas de relieve de carácter detrítico, así como una amplia tipología de formaciones de erosión diferencial que son muy frecuentes en este singular territorio nepalí. En este sentido, son dignos de reseñar los profundos acarcavamientos que

jalonan el *trek* entre Lo Manthang y Yara, así como las curiosas chimeneas de las hadas que podemos admirar en enclaves de excepcional belleza como en el que se asienta el monasterio budista de Luri Gumba.



En general, la geomorfología predominante corresponde a un entorno caracterizado por la aridez extrema, fruto de la escasez de precipitaciones, la elevada altitud y un viento casi constante que intensifica la evaporación y acrecienta la sequedad. El resultado, un espectacular paisaje de *badlands* en el que se mezclan una amplia gama de colores en función de las capas sedimentarias que en él se suceden. Desde el intenso rojo originado por las arcillas a un variado abanico de tonalidades marrones procedente de las margas, pasando por el neutro tono blanquecino de los sedimentos que contienen yesos. En definitiva, un insólito arcoíris sedimentario de tan extraordinaria belleza geológica que a muchos viajeros que visitan Mustang les lleva a definirlo de forma espontánea como “un paisaje lunar”.

Hacia ese paisaje lunar nos encaminamos el **sábado 24 de octubre** al tomar un vuelo de *Qatar Airways* que, con escala en Doha, la capital del país titular de la aerolínea, nos dejó en la noche del día siguiente en Katmandú.

La expedición la componemos nueve personas. A saber, Mariajo, la única chica, Carlos - nominalmente jefe de la expedición por cuanto que es el que ha hecho las gestiones del viaje; es el contacto con Rinji, nuestro guía sherpa y porque es el que más se conoce Nepal. Añadimos Tete, Rafa, *Danone*, Jacinto, Ángel, José Manuel y Pablo - el único que no es del GEN.

En el aeropuerto de Katmandú nos reciben Rinji y Korotiki, su esposa, poniéndonos un collar de flores anaranjadas de bienvenida al modo tradicional nepalí. Lo que queda de día lo dedicamos a instalarnos en el hotel en pleno Thamel, el barrio de los mochileros en Katmandú.

En la capital de Nepal y antes de salir hacia nuestro destino montañoso tenemos que finalizar las gestiones para obtener los permisos de acceso al Alto Mustang y de ascensión al Saribung, que es el objetivo último del *trek*. Aún nos queda un día y medio libre para callejear entre las tiendas de turistas o ver algunos de los focos turísticos más importantes. A saber, las antiguas localidades de Patan o Bhaktapur, llenas de templos y monumentos ceremoniales hinduistas y budistas. No perdemos ocasión de acercarnos a Durbar Square, la plaza que es el corazón del Katmandú histórico con sus palacios. Todo está apuntalado por culpa del terremoto.

El **martes 27**, nos trasladamos a Pokhara, segunda ciudad de Nepal y base de los *treks* al Anapurna. Un viaje de apenas doscientos kilómetros que nos lleva unas siete horas da cuenta del estado de las carreteras y de lo sinuoso del terreno

A las seis de la mañana del miércoles despegamos el avión bimotor de hélices que nos lleva hacia Jomsom. Ahí dará inicio el nuestro tras un vuelo vertiginoso en el que tenemos nuestro primer contacto visual con los Himalayas. El grupo de los Anapurnas a nuestra derecha, con el Macchapuchare, montaña sagrada de los nepalíes. En el flanco



izquierdo la mole impresionante del Dhaulagiri, con sus 8.172 metros de altura.

En Jomsom, la capital económica de Mustang, la cumbre nevada del Nilgiri Himal (7.061) al sureste y su imponente pared norte jamás escalada, es lo primero que llama nuestra atención. Jomsom se desarrolla alrededor del pequeño aeropuerto. Es básicamente una larga calle paralela al río Kali Gandaki y está llena de comercios y locales administrativos o cuarteles militares.

Tras una comida y unos cortos preparativos, pues el grueso ya estaba casi todo hecho, iniciamos la primera etapa que nos lleva por el lecho de cantos rodados de río Kali Gandaki hasta la localidad de Kagbeni. En ocasiones transitamos por esa amplia vega de hasta ochocientos metros de ancho pero las más de las veces compartimos la pista con todoterrenos y autobuses desvencijados y cargados hasta los topes que comunican los escasos pueblos de la zona alta con Jomsom. Se pasan sucesivamente localidades de entidad menor, algunas apenas caseríos sueltos antes de contemplar la figura de Kagbeni,

Remontamos una decena de kilómetros viendo grandes laderas de roca fuertemente erosionada. Paisaje áspero de conglomerado de cantos rodados sobre arenisca. Muchos excursionistas porque nuestro itinerario se solapa en esta primera etapa con el de la vuelta de los Anapurnas. Al principio se hace notar un poco la altura. Estamos a 2.800 metros.

Porteadores y mulas van por su lado. Salen más tarde pero llegan antes que nosotros.

Kagbeni, está formado por callejones estrechos de casas de una, o a lo sumo dos alturas y de paredes encaladas. Las casas las culminan azoteas en cuyos bordes dejan almacenada la leña, difícil de obtener en un entorno tan árido. Destaca un monasterio budista, el que más monjes tiene del Alto Mustang. Nos instalan las tiendas en el patio de una casa de huéspedes. Las comidas las hacemos dentro. Y así será en prácticamente todos los pueblos por los que pasemos. Allá donde no tengamos estas comodidades habrá que instalar una tienda comedor.

El **jueves 29** es otra etapa de escaso desnivel a salvar. Se sigue remontando el río sin alejarnos mucho de su cauce. Al salir de Kagbeni entramos en el Alto Mustang propiamente dicho, la zona restringida. El permiso de acceso cuesta cincuenta dólares por persona y día y hay que demostrar que hemos pasado por caja. De los papeleos se encarga Rinji. Seguimos la pista por la derecha según se remonta el valle. Nuestro destino es la localidad de Chele. Por primera vez nos alejamos un poco del cauce y ascendemos por la pista estrecha abierta en la inmensa cascajera que se precipita al Kali Gandaki. Terreno yermo, del que brotan apenas algunas matas. La erosión moldea la roca formando numerosas cárcavas. A ratos perdemos de vista al río y ascendemos a una zona mesetaria de paisaje típicamente tibetano. Atravesamos el pequeño pueblo de Tangbe. Se asienta en la ladera, rodeado de huertas aterrazadas a distintos niveles.

La parada para comer es en la siguiente localidad, Chhusang, situada en un saliente que se ajusta a la concavidad de un meandro del río.

Chele (3.050), fin de la segunda etapa, está en la vertiente opuesta, elevado sobre un promontorio. Aguas arriba el Kali Gandaki se encañona y no se volverá a abrir hasta pasados varios kilómetros.

El **viernes 30 de octubre** nos hará subir a cotas considerables. Se acabó llanear. Remontamos un barranco espectacular, el de Ghyakar Khola, que deriva su nombre de una localidad que tenemos en la orilla opuesta a la de nuestro empinado ascenso. Vamos por un estrecho camino tallado en la arenisca que tenemos que compartir con rebaños de cabras. Es impresionante la aérea pasarela tibetana que dejamos a nuestra izquierda y que da acceso al pueblo. El día sigue gris y las montañas nevadas que tenemos delante, todas ellas *cincomiles* y *seismiles* sin nombre, tal vez nunca ascendidas, tan pronto aparecen como desaparecen entre la niebla. Se asciende hasta los 3.735 metros del collado de Dajori La adornado con multitud de banderas ceremoniales de oración sobre la base de un inmenso cono de piedras dejadas ahí por los ocasionales visitantes. Durante los siguientes tres días de marcha hasta Lo Mantang, capital histórica del reino de Mustang o reino de Lo,

como se llamaba tradicionalmente, seguiremos por una cota más o menos homogénea que va de los tres mil setecientos a los cuatro mil y pocos metros.

En estos tres días nuestra marcha es una sucesión de subidas y bajadas para superar los abundantes barrancos que descienden de las montañas que quedan al oeste. Caminamos por una zona relativamente suave unos mil metros por encima del nivel del río que discurre más o menos a diez kilómetros a nuestra derecha. Los poblados son mucho más pequeños que las localidades de la zona de Kagbeni. Incluso se trata de casas aisladas que hacen de parada y fonda no solo de visitantes extranjeros sino también de los locales que necesitan de varios días para desplazarse dentro de su propia región. Se suceden pueblos o caseríos aislados como Bhená, Syanboche, donde dormimos, o Ghami. En todos estos lugares se alzan innumerables *chortens* también llamados estupas, monumentos religiosos del budismo, y a los que se añaden hileras de molinillos o ruedas de oración alternando con muros *mani*, llenos de piedras talladas con la letanía *Om mani padme um* de los budistas. El muro *mani* de Ghami es el más largo del Alto Mustang, con cientos de metros y sin acabar de construir.

Dhakmar es otro punto relevante de la marcha. Está protegido por peñas de conglomerado, horadadas por cuevas artificiales, excavadas supuestamente por eremitas. Hacemos noche en este lugar plácido regado por un riachuelo que transforma el llano en una amplia pradera. Las casas están desperdigadas en una zona muy amplia para aprovechar los pastos.

El día siguiente llegamos a Lo Mantang. Antes se pasa por el monasterio de Ghar. En este lugar se atraviesa el barranco de Charang Khola, uno de los más importantes afluentes del Kali Gandaki por el oeste. El camino que lleva a la capital del antiguo reino supera en varios puntos los cuatro mil metros. Pasamos el asentamiento abandonado de Pangga. Apenas quedan algunas piedras en pie de lo que debieron ser los muros de unos habitáculos para pastores, cerca de más eremitorios rupestres colgados de las paredes rocosas.

Lo Mantang, a 3.900 metros, se hace esperar pero al fin llegamos. La capital con su palacio real venido a menos tanto por la falta de autoridad de su morador, el rey del Mustang, como por las grietas que se le han abierto tras el reciente terremoto, está mejor comunicada con el Tíbet y China que con el resto de Nepal.

Nos alojamos en otra casa de huéspedes. Pero esta vez disponemos de habitación y duchas. Dos para todo el hotel y el agua caliente solo para los dos o tres que más prisa se den.

La ciudad conserva un recinto amurallado que pasó por tiempos mejores. Dentro una red de callejuelas y placitas y edificios de idéntica factura a los que hemos visto durante el resto del *trek*. No moran más de trescientas o cuatrocientas personas. La mayoría de los oriundos marcharon en busca de perspectivas económicas a Katmandú o incluso a la India, a trabajar en sus fábricas por cuatro perras. Intramuros hay hasta tres monasterios budistas, uno de ellos todavía con su congregación de monjes.



Nuestra estancia en Lo se prolonga un día para descansar y lavar un poco de ropa antes de proseguir. En una calle extramuros llena de tiendecillas de artesanía hace el personal algunas compras en la confianza de que lo que nos venden es autóctono. Cruzamos los dedos. Uno se pregunta de qué viven si no llegan apenas turistas al pueblo. No creo que sumen más de veintitantos o treinta.

El **martes 3 de noviembre** reemprendemos la marcha tomando rumbo sureste, hacia Dhigaon. Al principio una pendiente ascendente tendida y prolongada nos lleva al puerto de Lo La, a 3.950. La marcha transcurrirá por una cresta la mayor parte del tiempo. Se ven por todas partes terrenos quebrados llenos de barrancos que van a confluir al río principal. Se suceden suaves subidas y bajadas hasta que, llegados a un punto, el camino se convierte en una bajada brusca de unos quinientos metros en busca del Kali Gandaki. La cuesta cada vez más empinada se adentra en un profundo cañón. El lecho de arena hace que se levante una tremenda polvareda a cada paso. A ratos perdemos de vista la impresionante panorámica del Kali Gandaki y sus afluentes abriéndose paso entre las montañas circundantes para quedar encerrados entre las paredes de un cañón.

La senda desemboca finalmente en Dhi, a orillas del río, y donde haremos noche. Al estar a 3.400 metros el clima es algo más suave que hasta ahora. Pero pronto tendremos que continuar ruta y volver a ascender, por la vertiente izquierda del gran río esta vez.

El **miércoles 4 de noviembre** nos depara alguna sorpresa. Toca remontar el amplio cañón del Puyun Kholá hacia el monasterio de Luri. La primera parte la hacemos por el lecho de piedras pero enseguida nos tocará ascender por la izquierda hacia el pueblo de Yara, colgado a media altura en la vertiente norte del valle. En el mismo establecimiento en el que hacemos una parada se nos presenta a un hombre de mediana edad aunque prematuramente envejecido que anda cojeando y doliéndose de una pierna. Hace unos dos o tres meses se cayó con la moto y se hizo una herida que no supieron curarle. La intervención providencial de Pablo y sobre todo de Mariajo limpiándole la herida

que estaba necrotizándose puede que haya sido a la postre lo que le salvó de que le amputaran la pierna o simplemente se fuera a la tumba. Cuando la gente de estos lugares aislados se entera de que llegan guiris con medicina aprovechan la ocasión para forzar un improvisado hospital de campaña. Aquí no hay seguridad social ni mucho menos ambulatorios. Si no hay dinero, no hay cura y queda uno en manos de la providencia. Pero me temo que hacer girar media docena de molinillos de oración viene a tener más o menos la misma eficacia curativa que rezar un padrenuestro y tres avemarías.

Después de la buena acción de la semana seguimos cañón arriba hasta el monasterio de Luri. Aquí, a falta por primera vez de una *guesthouse*, nos instalan la tienda comedor a la que vamos a empezar a dar bastante uso en adelante.

Luri destaca por su pequeño monasterio rupestre encaramado en la roca. Hay que ascender por sendas talladas en la roca y por escalas y pasarelas metálicas. En sus paredes hay frescos que se cuentan entre los más antiguos de toda la región y que representan motivos propios de la liturgia budista. Un gigantesco cilindro de oraciones ocupa por completo una de las estancias.

El escenario de Luri es una antesala del tipo de comodidades de las que vamos a carecer a partir de ahora. Iniciamos la marcha del **5 de noviembre** con una prolongada ascensión de unos diez kilómetros hasta pasar la cota cinco mil. El terreno no varía mucho del que hemos estado pateando. Cuanta más altura, menos vegetación, la cual se reduce apenas a unos matojos de los que, por mi analfabetismo botánico, no puedo dar más detalle. Es todo más bien un desierto pétreo y arenoso. El último trecho descendente es una bajada empinada hasta el lecho del barranco Kyumupani Khola, en el lugar conocido como Ghuma Thanti (4.756). Tan solo consta de una cabaña de chapa en el encajonado barranco y algo de terreno para poner las tiendas. Ni qué decir que nada más esconderse el sol, cosa que ocurre enseguida si estás en el fondo de un valle muy cerrado, como es el caso, baja la temperatura un montón

de grados de una tacada. Sólo te apetece tomar la sopita, los téis o los zumos calientes y no demorar mucho lo de meterte en el saco.

La marcha se adentra el día siguiente, **7 de noviembre**, por una zona aún más alejada de la civilización. Remontamos el Kyumupani Khola hasta alcanzar un amplio collado a 5.325 metros entre el grupo de cimas del Yaripangje Danda al norte y el Kyumupani Danda de 5.565 metros de altura. A partir de este collado de subida, si no extenuante, sí al menos agotadora por la cota alcanzada, nos espera de nuevo una bajada vertiginosa a la cota 4.895 al fondo de otro barranco, el de Bacha Khola, que unos cuarenta kilómetros aguas abajo desemboca en la margen izquierda del Kali Gandaki. Un lugar más frío y hostil si cabe que el campamento anterior. Hay un pequeño curso de agua que se hiela enseguida de tal forma que por la mañana no queda más que una hilera de hielo sin nada con que lavarte la cara. Afortunadamente, al anoecer o al amanecer, siempre disponen los guías y porteadores de un cubo de agua caliente, una pastilla de jabón y hasta una toalla para el aseo personal. Por si no lo he dicho, nos están tratando a cuerpo de rey vistas las limitaciones que imponen las duras condiciones del Himalaya. Y la comida merece mención aparte. Es simplemente exquisita teniendo en cuenta las condiciones de preparación en sitios como este. Lo cual me hacen pensar que nuestro chef, Pemba, sería un cocinero de éxito si pudiera librarse de las estrecheces de material y género que se afrontan en una expedición exigente como es un *trek*.

El barranco nace unos veinte kilómetros más al norte prácticamente en la frontera de Nepal con el Tíbet. La etapa del día siguiente, la que lleva a Damodar Kunda y a los campos base de diversas expediciones que llegaron antes a la zona del Saribung se antoja imposible. La siguiente ladera a salvar hasta un collado de 5.400 está helada. No se contaba con que en esta época hubiera hielo en ese sitio. Debió de ser por las nevadas de los dos primeros días del *trek*, que en nuestro caso solo eran lluvia, pero que a la altitud de Bacha Khola no perdonan. Esto significa que las mulas no pueden continuar por laderas de por sí bastante empinadas sin riesgo de despeñarse. Sólo disponiendo de porteadores

humanos que, encima, no tienen crampones, y reduciendo al máximo la carga, Rinji hizo cuentas y concluyó que únicamente podrían continuar tres de nosotros mientras que los otros seis deberíamos esperar varados en Yara sin movernos durante seis días. Eso hizo que, con gran dolor de nuestro corazón, optáramos por renunciar a los 6.328 metros del Saribung y volver sobre nuestros pasos a Yara para reemprender el regreso a Jomsom por otro camino distinto del de ida. Es frustrante no poder ir a un sitio sabiendo que la causa no es nuestra falta de forma, sino aspectos puramente logísticos. Una pareja de franceses que hacía la misma ruta lo intentó pero tuvo que darse la vuelta a media subida. Uno que va a agradecer nuestra vuelta es el hombre de la herida porque pasaremos por su pueblo y eso les dará pie a Mariajo y a Pablo a ver en qué estado se encuentra.

La jornada del **7 de noviembre** fue de las más duras porque aquel día se alcanzó la cota más alta y porque se recorrieron el equivalente a dos etapas y media de las anteriores. Poco nuevo que describir si lo que hacemos es desandar nuestros pasos. Comenzamos de buena mañana, a las 7.40 ascendiendo la pendiente pronunciada de la víspera y en hora tres cuartos nos plantamos en el collado de 5.325, el punto más alto de todo nuestro *trek*. Si bien andamos justos de tiempo, algunos de nosotros nos tomamos un pequeño premio de consolación y nos desviamos hacia el Kyumupani Danda ascendiendo en suave pendiente hasta 5.555 metros. Según el mapa, la cima de esta montaña está unos diez metros por encima de donde hemos llegado. Pero acercarse a ella supone perder bastante tiempo pues hay que llanear largo rato. La cuesta se va haciendo cada vez más plana y no llegamos a determinar lo que nos falta para llegar. Así que media vuelta, no sin antes contemplar prácticamente todo el Alto Mustang de un par de golpes de vista. El omnipresente Dhaulagiri aparece destacado al fondo, al suroeste. También aparecen las figuras del Tukucche el Nilgiri y otras cumbres del grupo de los Anapurnas. Sus figuras recortándose en el cielo las tendremos ante nuestros ojos en la práctica totalidad del tiempo que nos quede de recorrer la región.



De vuelta al collado, continuamos por camino conocido sin más paradas que las estrictamente necesarias. Comemos ración de ataque en Ghuma Thanti y volvemos a ascender para luego tomar la cresta que acaba desembocando en las inmediaciones de Luri. Por el cañón de Puyun Khola arribamos a Yara. Son pasadas las cinco de la tarde, bastante tarde para lo que solemos hacer. Tras veinte kilómetros, que no está nada mal a cotas superiores a los cuatro mil y casi anocheciendo, llegamos a la tienda comedor que el equipo de cocina ya nos ha instalado.



Parece que la herida del paciente va mejor después de las curas que recibió pero todavía tendrá que tener paciencia antes de que cicatrice después del retoque de la vuelta. Cuando escribo estas líneas ya de vuelta a Burgos, tenemos alguna noticia a través de Rinji, que contactó con su mujer de que va mejor pero sin echar las campanas al vuelo. El domingo 8 de noviembre, sin madrugar mucho esta vez, salimos de Yara y nos encaminamos por la ladera oeste de la cuerda de Sertang Danda en dirección a Tangge. Ha cambiado nuestro rumbo que se

vuelve hacia el sur. Nos mantenemos a unos tres kilómetros al este del cauce principal del Kali Gandaki y unos quinientos metros de altura por encima de media. Se desciende por la vertiente izquierda hidrográfica, la opuesta a la que tomamos a la ida, a partir de Chele. Ya no me quedan adjetivos para describir la belleza del paisaje. Una vez ascendido el Puyun Khola, el cañón de Yara, nos encontramos con una amplia meseta, una planicie que cae a pico sobre el Gandaki y que está agrietada por numerosos barrancos. Si no fuera por el obstáculo que supone cruzarlos descendiendo y luego volviendo a subir, a falta de pasarelas que los puenteen, sería un paseo de lo más plácido. Esta meseta se ve interrumpida por un amplio valle tributario del Gandaki, llamado Dhechyang Khola. Es un cañón que recoge las aguas de, entre otras, la zona de Ghuma Thanti, y que se abre en un amplísimo lecho pedregoso antes de encontrarse con el río principal de Mustang. En las inmediaciones de este afluente se encuentra una casa solitaria con el pomposo nombre de *Dhey Riverside Hotel* pero aprovisionada de cervezas y con mesas al aire libre en las que nos pararemos a comer la ración de ataque que nos tienen preparada. Suele ser una bolsita con un huevo cocido, patata asada, salchicha, una manzana, y una chocolatina tipo *Mars* o *Snicker*. En algunas ocasiones, como en esta, lo complementamos con un sobre de ibéricos envasados al vacío que hemos traído de España.

Con la digestión aún por completarse hay que levar anclas y seguir ruta ascendente para volver a otro entramado de mesetas y barrancos yermos con escaso monte bajo y apenas nada de agua. Hemos salido algo tarde y la luz del sol es cada vez más tenue. Las figuras cubiertas de hielo de los omnipresentes Dhaulagiri, Tukurche o Nilgiri se van convirtiendo poco a poco en siluetas cada vez más oscuras en las que se pierde la sensación de relieve. Los últimos trechos de esta etapa en los que al caer el sol se ven distintas hileras de montañas con tonalidades diferentes en función de su proximidad o lejanía son el recuerdo paisajístico que más voy a conservar en la memoria por su belleza.

A Tangge se llega tras atravesar un barranco soplador y comenzar una empinada bajada hacia el Tangge Khola, el enésimo afluente del Gandaki, que queda a apenas cuatro kilómetros del pueblo.

Antes de iniciar la etapa del **lunes 9 de noviembre**, damos una vuelta por Tangge. Tiene una amplia hilera de *chortens* de tamaño considerable. A las afueras, las consabidas parcelas con muretes de piedra encerrando los magros cultivos y los preciados árboles que surtan de madera para el invierno. La etapa de esta jornada es tal vez la menos interesante. Se asciende de forma continuada desde los 3.200 metros hasta un collado a 4.200, dejando el **Yak Khola** a nuestra izquierda. Al poco de iniciar el descenso de este collado, buscamos un lugar más o menos apropiado para comer. No hay agua. Tiramos de lo que llevamos en los *camelbaks*. Esta vertiente oriental del Gandaki es más escasa en líquido elemento y eso condiciona los emplazamientos para comida y acampada. Nos detenemos en el pequeño llano con cabañas de pastores de Paha, a 4.088 metros. El lugar se ha utilizado en más ocasiones por expediciones y destaca por la gran cantidad de restos ya sea basura o excrementos dejados. Aun así es el único punto con agua y cierta comodidad en las inmediaciones. La noche es fría y estrellada donde las haya. Pero hay que aguantar un poco afuera para ver el tono rojizo de los estertores del sol sobre la roca arenisca.

Si la marcha de la víspera no fue tan bonita en cuanto a espectacularidad de las esculturas geológicas del recorrido, este **martes 10 de noviembre** tuvimos la oportunidad de resarcirnos. La ruta que nos llevó de Paha a Chhuksang en la que se cierra el recorrido circular de nuestro *trek*, es asombrosa por decirlo suavemente. No hay agua en todo el recorrido. La primera parte la hacemos por una ladera sin perder altura, en torno a los 4.200 metros. Atravesamos un sinnúmero de barrancos que fluyen directamente al gran río. Una vez superados unos cinco o seis kilómetros, el camino a media ladera se torna en senda que crestea el grupo de picos del Siyarko Tangk Danda. A partir de aquí todo el camino se convierte a nuestra izquierda en un mirador continuo de un inmenso bosque de chimeneas de hadas y barrancos que caen a

plomo cientos de metros hacia el Narsing Khola. El paisaje es lo más escarpado que nos hemos encontrado en todo el *trek*. La poca resistencia de la arenisca a los agentes erosivos han transformado el lugar en un paraje fantasmagórico lleno de grietas, pináculos y espolones rocosos que se adentran en este valle que se nutre de las aguas provenientes de las estribaciones occidentales de la cadena de los Anapurnas. Conviene reservar tarjetas de memoria para la cámara al llegar a estos lugares. Aquí predomina lo vertical y vertiginoso más que en todo lo que llevamos visto del alto Mustang. A mano derecha sigue acompañándonos el Gandaki con su aspecto ya familiar.

Nuestra ruta acaba tras un descenso brusco por caminos arenosos en las inmediaciones de Tetang. En Chhuksang nos reencontramos con el Kali Gandaki y por primera vez en doce días descendemos por debajo de la cota de tres mil metros. El tiempo es más suave aquí abajo y nos sobran unas pocas horas para recorrer el cauce del río en busca de fósiles, labor en la que *Danone* se ha erigido en experto. Aunque, todo hay que decirlo, al final los mejores fósiles que nos traigamos de recuerdo son los que habremos comprado en puestecillos callejeros, ya sea aquí o en Katmandú.

El *trek* toca a su fin y al día siguiente regresaremos a Jomsom desandando el camino que ya tomáramos a la ida, haciendo en una sola jornada lo que al comienzo nos llevó dos. Se nota la aclimatación después de tantos días. Descendemos por la margen izquierda del Kali Gandaki. Parada a comer en Dagbeni despidiéndonos en este punto del Alto Mustang. A las cuatro y media llegamos a Jomsom y podemos volver a alojarnos en un hotel y dormir sobre un camastro.

Dedicamos el día siguiente completo a descansar el Jomsom.

Dentro de lo malo que suponía no haber podido cumplir nuestro objetivo de ascender al Saribung también está el hecho de que nos sobraban seis días sobre el plan previsto y de los que todavía pudimos aprovechar algo. Ya en cuando se desestimó la subida a la montaña estuvimos pergeñando una actividad para llenar algunos de esos días Y no era otra cosa que iniciar desde Jomsom una ascensión por el valle

que queda al norte del Nilgiri hacia el este hasta alcanzar un collado, el Mesokanto La (5.121) con la esperanza de acercarnos o, al menos, ver el lago Tilicho, el que se considera más alto del mundo. Y esa fue la ruta que se organizó de prisa y corriendo tras unas pequeñas gestiones en Jomsom. Todo muy fluido pues bastaba con pagar veinte dólares por persona.

Emprendemos la ascensión en Jomsom el **viernes 13 de noviembre** pasadas las nueve. Tenemos que cruzar el río y rodear la pista del aeropuerto. No encontramos muy bien el camino al pueblo de Thinigaon y al final tenemos que sortear huertas, algunas con cultivos de arroz y cereales, otras con barbecho y “malas hierbas” o sea, matojos y matojos de marihuana. En Thinigaon, algo más elevado que Jomsom al sureste, la ruta toma forma y entramos a una pista que ladea el Hyarukang Danda en dirección a la cuerda de montañas de Muktinath Hima, todo a nuestra izquierda. Remontamos el barranco tributario del Gandaki denominado Thini Khola. El paisaje es más alpino que en el Alto Mustang y hay mayor profusión de vegetación. Hay ya zona arbustiva, sobre todo sabinares. Los vemos más abundantes en la vertiente opuesta, en la parte baja de las laderas del Nilgiri. Si alzas la vista ves una pared de hielo impresionante. La cara norte de esta montaña se ha intentado pero nunca se ha conseguido superar. El camino pasa por algunas tenadas de pastores. Y solo nos cruzamos con dos o tres lugareños, en ningún caso excursionistas extranjeros. Gracias al grado de aclimatación alcanzado podemos llegar a la cota 4.172 y salvar más de mil seiscientos metros de desnivel, algo impensable si nos lo hubiéramos planteado al comienzo del *trek*.

Acampamos en un lugar solitario dotado de una cabaña con tejado de chapa. El agua es escasa y hay que ir a buscarla a unos ciento cincuenta metros de las tiendas, en una de las fuentes del barranco que hemos remontado desde Jomsom.



Al día siguiente tocará subir hasta el Mesokanto La. Mariajo, Pablo y Ángel optan por quedarse tranquilamente en el campamento y desayunar tarde. Incluso se comerán una lata de fabada asturiana que han estado paseando durante toda nuestra estancia en Mustang. Bueno, ellos no, las mulas.

El resto, con Rinji, Dorje y Pasang iniciamos la ascensión antes de las siete de la mañana. Se remonta principalmente un espolón entre dos barrancos. Enseguida encontramos nieve. Por primera vez nos calzamos las botas rígidas y llevamos los crampones en la mochila. A cada paso la pendiente se va acentuando más y más hasta que, alcanzados los cinco mil se hace imperativo echar mano de las cuerdas. El caso es que solo hay dos cuerdas, una en no muy buenas condiciones y tenemos cierto mosqueo porque, según los altímetros y los GPSs estamos claramente por encima de los 5.121 metros del collado al que nos dirigimos. En la cota 5.250 aproximadamente optamos por dar media vuelta ante la verticalidad que va adquiriendo la ladera y visto que las cuerdas que se van instalando no cubren ni de lejos los

requerimientos del tramo que nos queda. Una caída en el punto en el que nos hallamos podría arrastrarnos muchos metros hacia abajo y no todos disponen de piolets con los que frenarse si se diera esta eventualidad. Lo previsto era caminar tranquilamente con los bastones hasta el collado y calzarse los crampones en caso de hielo. Pues no hay hielo y sobre todo lo que hay es nieve blanda que te hace hundirte a ratos por encima de la rodilla.

Una vez de vuelta al campamento comprobaremos con la ayuda del mapa topográfico que nos habíamos equivocado de ruta desde poco después de Thinigaon. Debimos haber cruzado el barranco y subir hacia Kaisang, por la margen opuesta del Thini Khola, más al sur. En cambio, nosotros nos dirigimos hacia el Mesokanto La North, que queda a mayor altura y era mucho más expuesto que la ascensión normal como pudimos comprobar. Mala suerte y nos quedamos sin siquiera poder contemplar el lago Tilicho en la distancia. No es una cosa que podamos achacar a los guías pues no estaba previsto hacer esta ascensión, y Dorje, el más conocedor del lugar no había estado.

Está claro que un viaje a estos sitios siempre depara sorpresas y cambios de planes. La mayor sorpresa sería que todo saliera tal y como se había planeado.

El resto de nuestra estancia en Nepal tiene ya menos interés montañoero. Digamos que al día siguiente, **15 de noviembre**, se regresó a Jomsom para, al día siguiente, tomar un vuelo a Pokhara. Incluso aquí siguió la incertidumbre pues las nubes y el viento estuvieron a punto de jugaros una mala pasada. Embarcamos justo en el último vuelo posible, a las 12.40, hora a partir de la cual ya es imprudente volar por las fuertes corrientes de viento que penetran en la garganta del Kali Gandaki como si fuera un embudo. Estuvimos seis horas en el pequeño aeropuerto cruzando los dedos para no tener que alquilar todoterrenos, desembolsar cien dólares por cabeza y pasar otras siete horas de viaje por pistas infernales.

En Pokhara, ya en la civilización, solo quedaba disfrutar del calorcillo que nos había faltado en las casi tres semanas anteriores y darnos a la

mala vida. No sea mal pensado el lector y entiéndase por esto último solo seguir rellenando las barrigas con botellines de cerveza de dos tercios, hacer compras cada dos por tres y comer opíparamente. No podría haber sido de otro modo y mucho menos con Mariajo, la presidenta (ya ex), ante la posibilidad de supervisar nuestros estándares de decencia y levantar acta notarial dando cumplida información a las chicas de vuelta en Burgos.

El resto del viaje antes de tomar el avión de vuelta a casa se pasó entre el regreso al bullicio de Katmandú, más compras, más “mala vida”, la comida de despedida en casa de Rinji – con el resto del equipo humano ya lo habíamos hecho en Pokhara - y la visita a los tres últimos lugares de interés cultural que no pudimos conocer al principio. A saber:

- El recinto budista de Swayambhu, elevado en una pequeña colina al oeste de la ciudad y también conocido como templo de los monos por la cantidad de ellos que pululan. Pero que destaca una preciosa estupa, que domina todo el promontorio.

- La zona de templos de Pashupatinath, a orillas del río Bagmati. En este caso se rinde culto a Shiva por lo que es un recinto hinduista. Es el lugar donde se encuentran los *ghats* o altares de cremación de los muertos cuyas cenizas se arrojan luego al río.

- La gigantesca estupa de Bouddhanath, octogonal, rodeada de molinillos de oración en todo su perímetro. Es la más grande del mundo en su género y tal vez el lugar de peregrinaje más importante de todo el orbe budista. Se trata por desgracia del monumento que más destrozo padeció como consecuencia del terremoto de abril. Se cayó su aguja central con los ojos de Buda.

El **21 de noviembre** fue de regreso a España con escala de nuevo en Catar. Trajimos muchos recuerdos y especialmente el sentimiento de que alguna vez habremos de volver por la honda impresión que nos ha causado ver un pequeño país, pobre a más no poder, sumido siempre en profundas estrecheces y graves calamidades pero del que sus moradores no pierden la sonrisa y el paisaje es subyugante. En ningún sitio como en Nepal se puede ver aquello de lo que la naturaleza es capaz.



Estamos en crisis pero si tienes en algún momento un poco de alivio económico, no pierdas la ocasión de viajar a Nepal. Te gastarás tus cuartos pero volverás más rico.

# MUSTANG

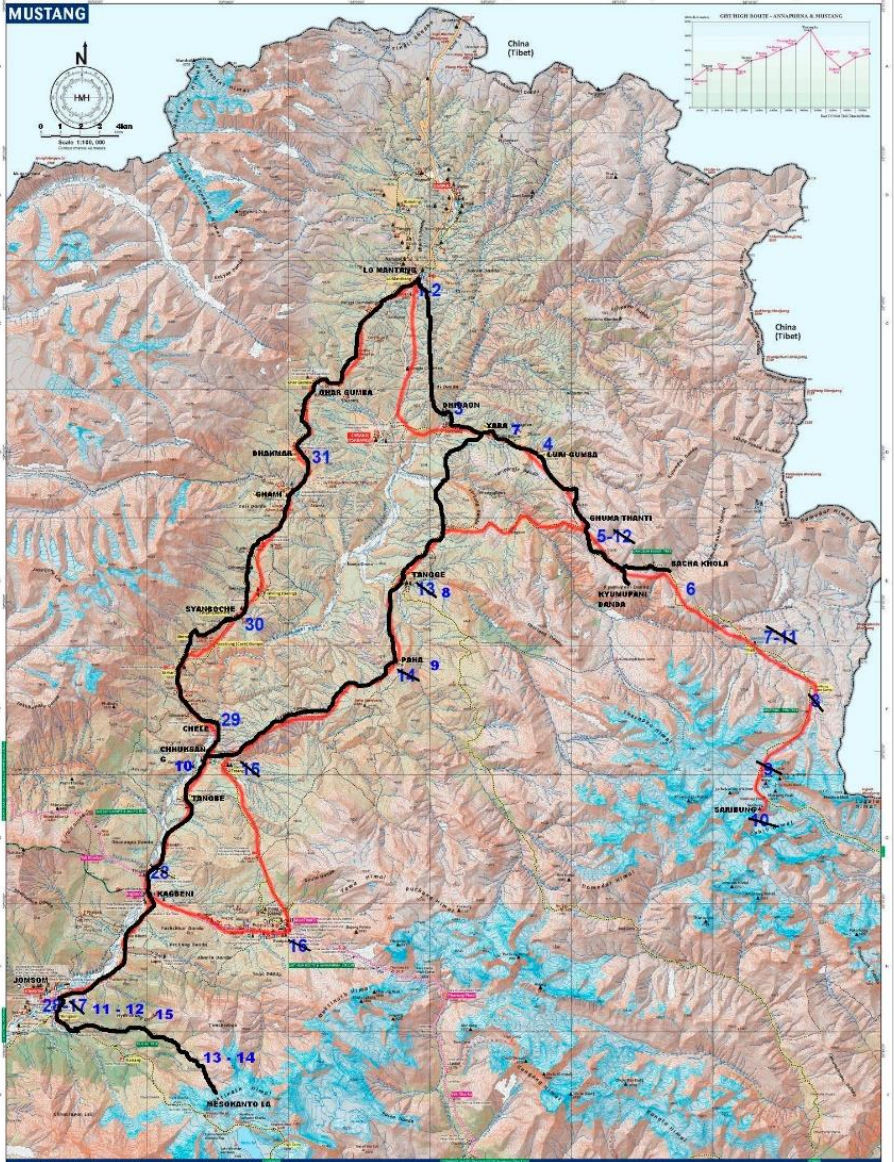
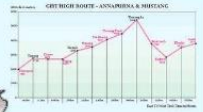

Legend, Legenda, Légenda, Leggenda, Leyenda, 圖例, 凡例, 지도 설명

## **Viaje a Dolomitas, por Morete.**

La primera quincena de Julio, nos fuimos unos cuantos de G.E. Niphargus, uno del G.A.D. Tazzelgrum y otros tantos del G.M. Los Nenazas de la Cara Sur, a hacer una ruta singular y que sepamos, hasta ahora somos los terceros en recorrer esta dura preciosa ruta, la cual es un circular en un marco incomparable como son Dolomitas, Italia.

Viajamos en avión desde Santander con todo un destacamento de equipajes y bicis embaladas para salir hacia Venecia, donde nos esperaría un transporte para ir al pueblo donde inicia y acaba la ruta, Ortisei.

He decir que es una ruta de 260 km y 9900 m+, con unas subidas por pistas forestales y los más míticos puertos de montaña por carretera. De las bajadas hay de todo, desde carreteras, pistas forestales o caminos de puro enduro.

Si os da por hacerla, un consejo, por la dureza de la ruta, no es posible hacerla con alforjas, ya que la bici se partiría en dos (y el piloto ni te cuento), incluso me atrevería a recomendar bicicletas de suspensión total.

### **Día 1. Ortisei – Malga Ciapela. 70 km-2800m+**

Empezamos a pedalear pasando por la población de Ortisei y en pocos minutos subimos en dirección a los lagos de Sassolungo (primeras maravillas a contemplar) Podemos juzgar la belleza de este lugar donde dominan por encima de todo las tres agujas llamadas "il gruppo di Sasolungo "siempre con las magníficas montañas de Catinaccio de Antermoia Kesselkogel a nuestra derecha ..... Llegamos a la parte más alta, qué montañas!!, también desde este cuello podemos vislumbrar por primera vez la cima más alta de la región, la Marmolada, la reina de los Dolomitas, con sus 3342 m. empezamos a bajar por una pista fantástica en dirección a la población de Campitello di

Fassa .... seguimos hasta llegar a Canazei (aprovechamos para hacer un bocado) y nos preparamos para iniciar uno de los otros cuellos famosos, y Paso Pordoi (2239 m) a partir de aquí iniciamos una larga y dura ascensión por zonas hasta llegar a la cota 2.533 m. Disfrutamos de las vistas del lago di Fedaiia ..... e iniciamos el descenso por unos senderos técnicos y divertidos.

Los 70 km y los 2.800 metros de desnivel + han podido alcanzar con dificultad pero a la vez con mucha positividad.

Buena ducha, buena cena y buen humor para terminar un día espectacular.

## **Día 2. Malga Ciapela - Cortina d'Ampezzo. 50 km 1800m+**

Iniciamos la ruta comenzando con la continuidad del descenso hasta llegar a Caprile ... a partir de ahí subimos hasta Selva y bajamos en dirección a Pescul ... y volvemos a subir pasando por Croda da lago quedando maravillados del Lago Fedra, donde nos comimos un merecido Ragut con Macarrones y unas buena jarras de cerveza, seguimos después el descenso y logramos una entrada triunfal en la población de Cortina de Ampezzo. Increíble día.

Hoy los pocos 50 km nos han hecho sudar los 2000 metros de desnivel + con alguna bajada fuerte directa a Cortina.



Una parada técnica para ver la Civetta 1

### **Día 3. Cortina d'Ampezzo – Refugio Pedereu. 90km 2900m+**

Iniciamos la jornada con un día fantástico y con muchas ganas de poder disfrutar de la etapa reina del tour, empezamos a subir en dirección a Misurina (qué paraje tan espectacular), qué lago, qué entorno, increíble. No sin antes mirar hacia atrás y masturbar tu mente con el impresionante grupo montañoso del Cristalino.

Después de la parada y de juntarnos con parte del grupo, picamos una barrita y unos tragos de agua e iniciamos la segunda parte de la subida en dirección a Las Tre Cime di Lavaredo, Uffff como sube esta carretera ... no se acaba nunca. pero todos, absolutamente todos subió con más o menos esfuerzo hasta arriba. Llegamos al primer refugio Auronzo, hacemos un reagrupamiento e iniciamos una pista en dirección al refugio de Lavaredo (en este lugar el japoneses nos empiezan a tomar fotografías ya animarnos aplaudiendo

nuestras pedaladas) ... seguimos hasta el cuello e iniciamos una travesía por la zona glaciar que lleva hasta el último refugio Locatelli partir cime , qué maravilla...

Con pesar, deshacemos el camino y empezamos la larga bajada hasta llegar a un lugar todo especial para comer algo, seguimos la ruta y tomamos un pequeño desvío recomendado por el mecánico de cortina, gran cagada, el desnivel a salvar es BRUTAL.

Después subimos duro en dirección al Rifugio Pederú - Gesto Adolfo, como sube y sube y sigue subiendo esta pista, llegamos arriba. Todo el mundo callado, estos últimos metros de desnivel pasan factura a todos.

Al fin ya en el refugio Pederú, nos tomamos una buena cena y unas merecidas cervezas para celebrar la etapa más dura de nuestra ruta. Casualmente en un refugio en mitad de la nada, donde solo hablaban Alemán, en territorio Italliano, (Sub-Tirol) el 80% del refugio éramos todos Ibéricos, y todos en BTT. Compartimos risas, cervezas y algún que otro limoncello, con gente muy dura.



Super Joaquin

#### **Día 4. Refugio Pedereu – Ortisei. 50 km 2400 m+**

Hoy es el último día pedaleando, pero no por ser el último día ha sido fácil la ruta ... todo lo contrario ... y sino que nos lo pregunten a cada uno de nosotros. Han sido 50 km y 2.400 metros de desnivel + interminables. Pero increíbles...

Comenzamos una dulce bajada paseando por el Parco Naturale di Fannin-Senn-Brais hasta llegar finalmente a la población de San Vigilio, donde nos disgregamos un poco pero al final todo nos juntamos.

Pasamos por Tías, Villa, y nos volvemos a despegar... pero esta vez para adentrarnos en unos prados llenos de casetas de madera que parecen pintadas .. que bonitas ... de golpe vemos en el medio de los prados una cabaña más grande donde por poco dinero pudimos comer como señores ... poco a poco fuimos alejarnos de este idílicos lugares para continuar por una pista hasta que encontraremos un sendero precioso del Parco Naturale Puez Odle, qué maravilla, un trozo a pie, un trozo en bici, (yo más a pie que en bici), y vamos sumando metros de desnivel y de distancia, pasamos por delante de las montañas Sass Riga ... y continuamos por un sendero muy técnico hasta llegar finalmente a la población de Ortisei.

Nos llegamos a nuestro hotel Pontives y después de una buena ducha y una buena cena hicimos descansar relajadamente, satisfechos y listos para el día siguiente volver a casa.

#### **Día 5. Ortisei – Selva di Valgardena. 40km 1000m+. Dia de descanso.**

Hoy es el día de descanso, y de manera maravillosa llueve durante todo el día. Llevamos cinco días en Dolomitas sufriendo las altas temperaturas y los brutales desniveles a salvar, y hoy es un día de merecido descanso. Solamente que hoy no tenemos transporte y nos tenemos que desplazar a un pueblo que esta valle arriba, para hacer una ruta especial para nosotros y despedirnos con buen sabor de boca de Dolomitas.

## **Día 5. Vuelta al grupo Sella, La Sella Ronda. 63 km 6100m+ 7000m-**

Para darle la guinda al pastel, y estirar las patas decidimos hacer la vuelta al grupo montañoso del Sella. Es una ruta famosa, ya que se pasa por los cuatro pasos de montaña más importantes, pero esta vez contamos con que las subidas, las hacemos en teleférico, y hacemos los descensos de puro enduro.

Las bajadas son increíbles, en los que sufrimos varias averías y uno de nuestros compañeros, sufrió un grave accidente. Actualmente está bien.

Así que ducha, cena, viaje a Bolzano al hospital a por Luis, siestecita en el aeropuerto y vuelta a casa.

Una buena experiencia que con gusto repetiría, buena gente y buenas montañas.

## **NUEVOS FICHAJES**

Este año hemos tenido 6 nuevas incorporaciones y queremos presentároslos.

En el cursillo de este año ha sido inusual de debido al alto porcentaje de féminas en el grupo, genial, empezaba a haber demasiadas barbas en el GEN...

### **Andrea**

Hija del gran Jorge del Río, primogénita de una familia de aventureros. Sin duda un apadrinamiento de lujo. Ahí anduvo por las cavidades bajo la atenta mirada de sus progenitores....



## **Carmen**

Una chica sin precedente, pocas cuevas ha podido hacer ya que ejerce su profesión por todo el mundo y no ha podido ser, así que la esperamos para cuando pueda. Apadrinada por Kike.

## **Estibaliz**

Un ejemplo de superación. Apadrinada por Jorge de Río.

## **Gerardo**

Nombre en clave “Gerapo”, el suertudo que le ha tocado hacer el curso con 5 compañeras deluxe, gran conversador y mejor persona. Apadrinado por “el niño”, un “grande” del GEN.

## **Maytena**

Que decir de Mai que no se haya dicho ya. Tuvo un curso un poco accidentado, pero la muchacha lo asumió con mucho arrojo...

## **Ione**

Aguerrida muchacha que demostró a más de uno de que pasta está hecha. Apadrinada por uno de los duros del GEN... Darío.



## **ASAMBLEAS CON LA FEE, LA FECYL y la del GEN**

### **ASAMBLEA ORDINARIA DEL GEN 2015**

El 30 de Enero tuvo lugar la Asamblea Ordinaria del grupo.

Empezamos leyendo las actas de la anterior asamblea, que fueron aprobadas por unanimidad. Luego Danone nos informó del estado de cuentas. Los ingresos que tuvimos fueron por cuotas de socios la mayoría, y una pequeña parte por una subvención del ayuntamiento y la subvención de la Federación por el cursillo de iniciación. Los ingresos superaron los gastos, por lo que el grupo sigue contando con un remanente de alrededor de 9000 euros.

Respecto a actividades del año pasado Mariajo comenta que no se ha renovado la zona de trabajo ya que la memoria fue muy escasa y por consenso se decidió dejar la zona. Además el grupo no organizó ningún encuentro. Se organizó el tradicional encuentro social en Hoz de Arriba (que a la gente no le gusta llamar "Día de las familias" y se habló de cambiar el nombre) con un homenaje especial a Chavi, socio fundador que falleció en el 2014. La participación en los cursos de perfeccionamiento del 2014 de la FCyL fue escasa, incluso sin representación del GEN, a diferencia de otros años, lo que obligó a suspender el "Palito II". Otras actividades realizadas este año fueron la Cena Aniversario, el Cursillo de Iniciación y las colaboraciones con otros grupos en sus zonas de trabajo. Todas con gran éxito.

En cuanto a las actividades previstas están continuar con las exploraciones en la zona de la Canal y del Alto Tejuelo, organizar el Cursillo de Iniciación (que los técnicos quieren que sean mas cortos y con menos gente) y el Encuentro social en Hoz de Arriba. Se comentó la posibilidad de realizar fines de semana de descubrimiento, lo que conllevaría hacer seguros de fin de semana. Surgió la polémica y se quedó en hablarlo más adelante. Manu propuso crear una comisión

para gestionar el cursillo entre varias personas y no sólo los técnicos. Se aprobó crearla en cuanto los técnicos decidieran empezar con el cursillo.

Mariajo informó sobre las Asambleas de la FCyL y de la FEE que tuvieron lugar después de la anterior asamblea. Seguimos perteneciendo a la FEE porque el CSD declaró nula la decisión de echar a 17 federaciones. Se cuestionó cómo apuntarse a los cursos de la Española y la verdad es que no está claro.

Se propone realizar divulgación espeleológica, sobre todo para niños. Chema hablará con Lorenzo para preparar charlas en colegios.

La presidenta informó de su decisión de no seguir en el cargo y la necesidad de convocar Asamblea Extraordinaria a lo largo del año para renovar cargos.

En Ruegos y Preguntas se comentó la mala situación de algunos elementos del chamizo como baño y verja (a lo largo del año se ha puesto remedio), se propuso comprar un disco duro de memoria para conservar archivos, se recordó que el GEN está posicionado contra el Fracking y se habló de la manera de tramitar los permisos de Cantabria.

Y, en resumen, ésta fue la Asamblea Ordinaria.

## **ASAMBLEA EXTRAORDINARIA**

Como ya sabéis, el 18 de diciembre se convocó Asamblea para votar al nuevo Presidente. Hubo una muy escasa participación (17 personas y dos votos más delegados).

Se presentaban Mariajo, Andrés y, en el último momento, surgió la candidatura de Bruno. Por mayoría salió elegido Bruno. Para el cargo de Tesorero presentó a Elena. Andrés será el nuevo Vicepresidente y Susana queda como Secretaria.

## **PREMIO A LA TRAYECTORIA DEL GRUPO**

En el Encuentro de Espeleología que se celebró los días 12/13 de septiembre de 2015 en Quintanilla de Escalada, La Federación de Castilla y León de Espeleología nos dio un diploma de reconocimiento a la actividad y trayectoria de nuestro grupo de espeleología Niphargus.



Federación  
de Espeleología  
de Castilla y León

La **FEDERACIÓN DE ESPELEOLOGÍA DE CASTILLA Y LEÓN**  
en nombre de sus federados **OTORGA** al

**GRUPO ESPELEOLOGICO NIPHARGUS**

**EL PREMIO MESETARIO**

como reconocimiento a las actividades impulsadas por este grupo, así como la promoción de  
los valores que inspiran a la Espeleología:

**Divulgación, Participación y Compañerismo**

En Quintana Escalada, a 12 de Septiembre de 2015

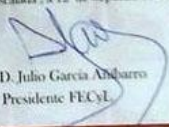
  
Edo. D. Julio García Abadillo  
Presidente FECyL

## **MUNDO WEBos**

Nada más que recordaros que el GEN está en los medios digitales, como a través de:

- La pagina web: [www.niphargus.net](http://www.niphargus.net)
- El blog de exploración:  
<http://niphargusexplora.blogspot.com.es/>
- Un grupo en facebook: “Los caballeros de la gamba ramplante”
- El correo para las hojas de salida: [boletín.niphargus@gmail.com](mailto:boletín.niphargus@gmail.com)
- Blog del grupo SECJA  
<http://torcadelrioperdido.blogspot.com.es/>

## ESPEOLOG@S DEL AÑO

Este año me gustaría conceder el espeologo del año a dos personas que han dado mucho por el grupo, tanto de su buen hacer, por su tiempo y por sus ganas de hacer bien las cosas. Todos sabéis de quién hablo de Mariajo y de Danone.

Ya desde lo diecimuchos que llevaba Daniel en el puesto de tesorero (lleva tantos que nadie se acuerda), como desde los ocho años que despeñaba Mariajo el puesto de Presidenta, han pasado muchas cosas y ellos siempre han respondido y defendido los valores e intereses del grupo, mezclándolo con su aventurera vida.

¡! Por todo esto y más, gracias amigos !!





1970 – 2016